

Bijpraatsessie Energiebuffer Zuidwending

17 oktober 2023 – De Molenwiek, Ommelanderswijk

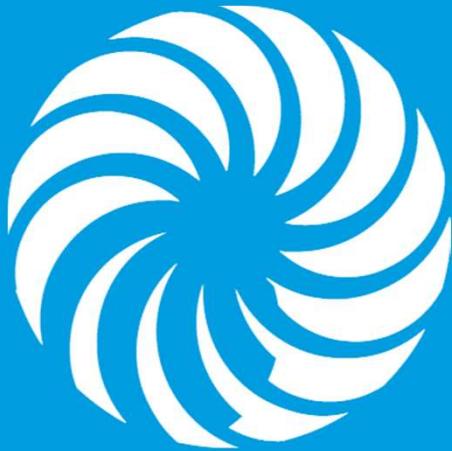

Even voorstellen



Gerard van Pijkeren

Directeur

EnergyStock



Luuk Wellens

Projectdirecteur realisatie
waterstofopslag
Gasunie



Bert Stouwie

Projectmanager
waterstofopslag
Gasunie

Doel van de bijeenkomst / agenda

- Bijpraatsessie over de realisatie van de installatie en cavernes voor de opslag van waterstof. Ons doel is informatie te verstrekken en in gesprek te gaan.
- We willen in gesprek gaan over de vragen en antwoorden n.a.v. de recente inspraakronde.
- We willen in gesprek over de (randvoorwaarden voor) landschappelijke inpassing.
- We willen een update geven over de (evaluatie)boringen.
- We willen het beloofde overzicht geven van de locaties van de ons bekende initiatieven in de omgeving.

Terugblik

- **18-1 bijpraatsessie**, onderwerpen:
 - Bodemdaling, schade-afhandeling
 - Waterstofnetwerk
 - Waterstofopslag: locatie installatie, cavernes, cavernepads (zoekgebieden)
 - Evaluatieboringen
- **18-4 tekentafelsessie**, onderwerpen:
 - Risico's gasopslagen, m.n. bij aardbevingen en bodemdaling
 - Schade-afhandeling
 - Randvoorwaarden voor locatie cavernepads
- **10-5 inloopmarkt c-NRD (EZK)**:
 - Onderdeel van de vergunningprocedure
 - Mogelijkheid tot formeel reageren (zienswijzen)

Vergunningenprocedure waterstofopslag – stap 2: c-NRD (afgerond)

- April 2023: publicatie Concept Notitie Reikwijdte en Detailniveau (c-NRD).
- Hierin werd beschreven wat we willen onderzoeken om te komen tot goede ontwerpvoorstellen.
- Terinzagelegging april / mei: mogelijkheid tot reacties.
- 22 unieke reacties ontvangen van 84 personen.
- 5 oktober reactie(nota) EZK op site RVO. NRD definitief vastgesteld.
- V.a. 12-10 reactie op alle zienswijzen door EZK naar indieners gestuurd.

- In april 2023 is de concept Notitie Reikwijdte Detailniveau (C-NRD) gepubliceerd. Inspraak was mogelijk tot eind mei.
- In deze notitie staat we gaan onderzoeken in het Milieueffectrapport (MER).
- EZK heeft 22 unieke reacties ontvangen van amn 84 personen.
- Begin oktober heeft EZK antwoord gegeven op alle reacties. De reactienota staat op de site van RVO: <https://www.rvo.nl/onderwerpen/bureau-energieprojecten/lopende-projecten/zuidwending> en op <https://www.energiebufferzuidwending.nl/projecten/ontwikkelen-caverne-voor-waterstofopslag> (onder Downloads --> 'Nota van Antwoord concept-NRD...')

Veelgestelde vragen & antwoorden (c-NRD)

Waarom wordt waterstof hier opgeslagen?

- Waterstof: alternatieve grondstof en brandstof voor fossiele brandstoffen
- Rijksoverheid: 2030 behoefte aan waterstoftransportnet + opslag
- Landelijk transportnet voor waterstof
- Waterstofopslag: buffervat voor waterstofleidingen
- Energiebuffer: geschikte locatie:
 - Aanwezige zoutwinning
 - Aanwezige gasopslag

Waterstofnetwerk Groningen



Het kabinet heeft, o.a. richting de Tweede Kamer, aangegeven dat er voor 2030 behoefte is aan een waterstoftransportnet inclusief de opslag van waterstof. Waterstof gaat dienen als alternatieve grondstof en brandstof voor fossiele brandstoffen. Die moeten geleidelijk aan verdwijnen. Het kabinet wil hiermee de klimaatdoelstellingen halen.

Zuidwending is de enige locatie in Nederland waar dit op korte termijn gerealiseerd kan worden. Dit komt voornamelijk omdat hier al sprake is van zoutwinning en sinds 2010 van gasopslag, waardoor allerlei benodigde faciliteiten reeds aanwezig zijn.

Veelgestelde vragen & antwoorden (c-NRD)

Waar komen de cavernepads en installaties voor waterstofopslag?

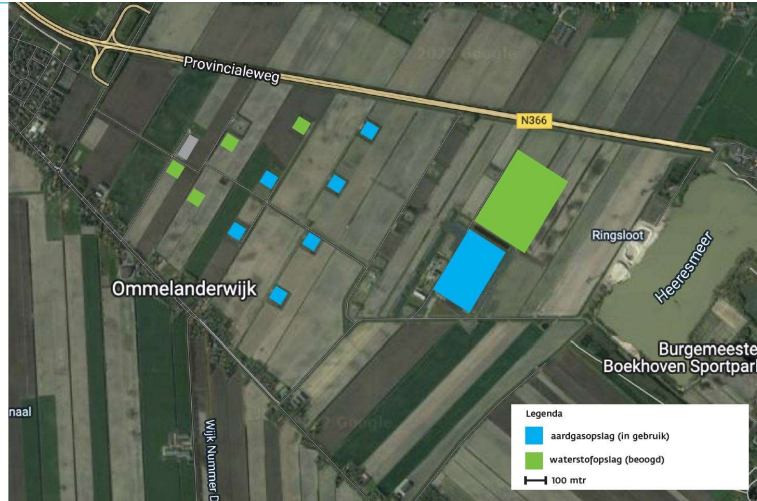

Genoemde randvoorwaarden voor asfaltplaten (cavernepads)

- Ver van bebouwing
- Bij bestaande locaties
- Volg de zichtlijnen in het landschap
- Liever verspreid dan in een blok

A Gasunie company

EnergyStock heeft in het project om te komen tot waterstofopslag in zoutcavernes drie beoogde locaties gekozen voor de positie van de cavernepads; de asfaltplaten met daarop leidingen, waar de boorgangen naar de cavernes uitkomen. De cavernepads worden op het niveau van het maaiveld ingericht en zullen zorgvuldig landschappelijk worden ingepast, waarbij zoveel als mogelijk rekening zal worden gehouden met de belangen van betrokkenen.

De benodigde installatie voor het injecteren of uitzenden van de waterstof is gepland op het terrein tussen de huidige installatie en de N366. Dat terrein is daarvoor ook al aangewezen in het bestemmingsplan. Om waterstofopslag en aardgasopslag te scheiden, kiezen we voor twee afzonderlijke installaties. De installatie wordt ongeveer 400x250 meter. We stellen voor dat de installatie een uitstraling krijgt die past bij de huidige. Details zijn nog niet definitief en landschappelijke inpassing zal nader worden onderzocht en afgestemd met direct omwonenden.

Veelgestelde vragen & antwoorden (c-NRD)

Kunnen de activiteiten leiden tot aardbevingen of trillingen? (1/2)

Ondergrondse trillingen:

- Regelmatig (micro-)trillingen in de bodem: natuurlijk of door activiteiten.
- Monitoren met externe experts in meetnetwerk: BakerHuges & KNMI.
- Elke kwartaal rapportage aan SodM. Rapport wordt gepubliceerd op website.
- Trillingen **voelbaar vanaf 1,5-2,0** op Schaal van Richter. Mogelijke schade vanaf 3,0. **Hoogst gemeten trilling: 0,6** in februari 2022.
- In de MER worden trillingen onderzocht voor huidige en beoogde cavernes.

Bovengrondse trillingen:

- Mogelijk door bijv. vrachtverkeer. Tijdens bouw: extra verkeersbewegingen.
- EnergyStock laat een onafhankelijk expert plannen ontwikkelen voor het uitvoeren van **nul- en controlemetingen**, waaronder het **plaatsen van trillingsmeters**.

We onderscheiden trillingen/aardbevingen in de ondergrond, trillingen boven de grond én de vraag of de cavernes en installaties bestand zijn tegen aardbevingen (zie de volgende slide).

Trillingen in de ondergrond

In de bodem vinden voortdurend (micro)trillingen plaats. De oorzaak kan liggen in natuurlijke processen en in ondergrondse activiteiten. Deze trillingen monitoren wij samen met externe experts met een [meetnetwerk](#).

Baker Hughes is de specialist die het meetsysteem heeft geïnstalleerd. Zij geven bij ons aan waar welke trilling is opgetreden. Het gaat daarbij om de zuivere meetgegevens, die ook gedeeld worden met het KNMI voor hun interpretatie. Het KNMI publiceert die data op haar website: <https://www.knmi.nl/nederland-nu/seismologie/aardbevingen>

Het [KNMI](#) geeft aan dat aardbevingen gevoeld kunnen worden vanaf magnitude 1,5-2,0 op de schaal van Richter. De hoogst gemeten magnitude door ons meetnetwerk is 0,6. Deze trilling is niet voelbaar en leidt niet tot schade.

Onderzoek naar bodemtrillingen maakt onderdeel uit van het Milieueffectrapport (MER) voor de opslag van waterstof.

Bovengrondse trillingen

Trillingen kunnen gevolg zijn van bovengrondse bronnen, zoals vrachtverkeer. Met name tijdens de

bouwfase zal er sprake zijn van extra verkeersbewegingen bij de energiebuffer. Trillingsmeters aan de oppervlakte (bijvoorbeeld op de buitenmuur van woningen) kunnen deze registreren en specialisten kunnen aangeven in welke mate dit leidt tot overlast of schade.

EnergyStock zal met een onafhankelijke expert een plan ontwikkelen voor het plaatsen van trillingsmeters. Er is hiervoor geen wet- en regelgeving, wel een SBR Trillingsrichtlijn A: Schade aan bouwwerken. Verdere details zullen worden uitgewerkt. Denk aan het gebied waar dit van toepassing is, wat voor apparatuur hiervoor geschikt is en wie dit (praktisch) uitvoert?

Veelgestelde vragen & antwoorden (c-NRD)

Kunnen de activiteiten leiden tot aardbevingen of trillingen? (2/2)

Aardbevingen:

- Gasopslag veróorzaakt geen aardbevingen
- Cavernes zijn bestand tegen aardbevingen veroorzaakt door (voormalige) gaswinning uit het Groningenveld, zoals SodM maximaal verwacht in Groningen.
- Zout in de diepe ondergrond is 'plastisch'. Dat betekent dat het vormbaar is, door de hoge druk en temperatuur.
- Wanneer er door bevingen scheurtjes zouden ontstaan, sluiten die vanwege het plastisch effect.
- Daarom hebben aardbevingen geen effect op de cavernes en wordt de grondversnelling bij bevingen opgenomen door het gesteente.

We onderscheiden trillingen/aardbevingen in de ondergrond, trillingen boven de grond (zie de slide hiervoor) én de vraag of de cavernes en installaties bestand zijn tegen aardbevingen.

Bestand tegen aardbevingen

Gasopslag en de gasopslagcavernes veróorzaken geen aardbevingen.

Uit extern onderzoek blijkt dat de cavernes van Energiebuffer Zuidwending bestand zijn tegen de aardbevingen in het Groningengasveld waarmee het Staatstoezicht op de Mijnen in zijn rapporten rekening houdt.

Cavernes zijn gemaakt in zoutkoepels onder de grond die zich over kilometers uitstrekken en een dikte hebben van vele honderden meters, bij Zuidwending heeft het zout een dikte van 2.600-2.800 meter. Deze geologische formaties bestaan uit zout; dit zijn gesteenten die plastisch vervormbaar zijn (onder hoge druk en temperatuur). Voor de constructie van cavernes wordt middels een gesteentemechanisch model berekend welke krachten worden uitgeoefend op de caverne en wat de afstanden tussen cavernes onderling en tussen de cavernes en de grenzen van het zoutvoorkomen moeten zijn.

Het plastisch gedrag van het gesteente heeft een zelfhelend effect, dit heeft als gevolg dat wanneer scheurtjes zouden ontstaan deze klein zijn en zich onder de heersende omstandigheden zullen sluiten. Daardoor heeft seismiciteit als gevolg van bijvoorbeeld gaswinning geen effect op de caverne zelf en kan de lokale versnelling ten gevolge van de aardbeving worden geabsorbeerd in het gesteente.

Veelgestelde vragen & antwoorden (c-NRD)

Kunnen de activiteiten leiden tot bodemdaling?

Bodemdaling

Door gaswinning, zoutwinning en gasopslag (2020)

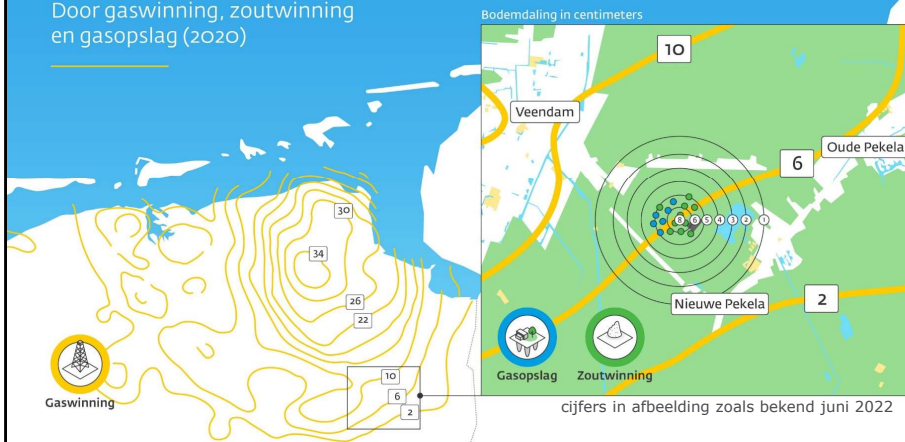

← Presentatie 2022:

- Natuurlijke daling: onbekend
- Gaswinning: 6 cm (v.a. 1957)
- Zoutwinning: 6,8 cm (v.a. 1957)
- Gasopslag: 1,4 cm (v.a. 2010)

→ Update n.a.v. artikel op RTV Noord. Daling tot 2025 is naar verwachting +2,3 cm meer:

- Zoutwinning: +2,2 cm
- Gasopslag: +0,1 cm

NB: cijfers gaan uit van huidig aantal cavernes. In de MER wordt invloed van bestaande en geplande cavernes onderzocht.

A Gasunie company

De opslag van aardgas en waterstof leidt tot geringe bodemdaling. Vanaf de plannen voor de bouw van de aardgasbuffer (2004) is bodemdaling onderdeel geweest van de vergunningprocedures. In de MER is destijds voorspeld dat de activiteiten leiden tot bodemdaling. Er zijn destijds modellen gemaakt waarvan regelmatig opnieuw wordt aangetoond en bekrachtigd dat de meetmethode geschikt is. De bodemdaling wordt vaak gemeten en de meetresultaten komen vrijwel overeen met de voorspelde waarden. De bodemdaling is lager dan wat volgens de vergunningen is toegestaan.

In juni 2022 heeft EnergyStock een bijpraatsessie gehouden over bodemdaling. De presentaties en het verslag van de bijeenkomst staan op de [website](#). Daaruit blijkt dat de veroorzaakte bodemdaling door de aardgasbuffer niet leidt tot schade aan gebouwen in de omgeving.

Uit de presentatie van 2022:

- Heel Nederland daalt door bodemdaling. Een combinatie van verschillende factoren draagt bij aan de totale bodemdaling: de onttrekking van delfstoffen (in dit gebied: gas en zout), of grondwater, of drainage van slappe klei- en veengronden, gasopslag(-berging) en zandwinning.
- De NAM stelt rapporten op met bodemdalingcontouren. EnergyStock en Nobian doen dit gezamenlijk voor Energiebuffer Zuidwending. Via een model worden resultaten uitgesplitst naar zoutwinning en gasopslag.
- In het hart van Energiebuffer Zuidwending werd ca. 6 cm van de bodemdaling veroorzaakt door gaswinning. Zoutwinning en gasopslag veroorzaakten samen ca. 8 cm. 1,4 cm hiervan komt voor rekening van gasopslag, 6,8 voor rekening van zoutwinning.

- De bodemdaling strekt zich als een schotel uit over 2,4 kilometer vanaf het hart van de energiebuffer. In het centrum was de gemeten bodemdaling 8 cm. 2,4 kilometer rondom de buffer was de bodemdaling 0 cm. Het deel van Ommelanderswijk dat het dichtst bij het centrum lag heeft te maken met 4 cm bodemdaling. Het deel van Zuidwending dat het dichtst bij ligt, heeft te maken met 3-4 cm. Het deel van Nieuwe Pekela dat te maken heeft met bodemdaling door de activiteiten, daalde 1-2 cm.
- Volgens onderzoeken van TNO en de TU Delft leidt een dussdanige scheefstelling niet tot schade aan gebouwen

N.a.v. publicatie RTV Noord:

- In september 2023 maakte SodM bekend dat de verwachting is dat de bodem in Zuidwending tussen 2008 en 2025 sneller daalt dan verwacht, namelijk 2,3 cm meer. Zie het [artikel](#) op RTV Noord. Na berekening is 0,1 cm hiervan toe te schrijven aan gasopslag.
- Kortom: gasopslag zorgt tot 2025 voor 1,5 cm bodemdaling en zoutwinning voor 9 cm.
- Ook volgens SodM leidt de verwachte bodemdaling momenteel niet tot schade.

Onderzoek naar bodemdaling maakt onderdeel uit van het Milieueffectrapport (MER) voor de opslag van waterstof.

Veelgestelde vragen & antwoorden (c-NRD)

Hoe gaat EnergyStock om met schade?

- Schade is afgedekt: EnergyStock is verantwoordelijk voor alle schade die het veroorzaakt.
- Ook aantoonbare waardedaling van woningen valt onder schade.
- Momenteel: eigen schadeprocedure. Meldingen kunnen gedaan worden via de website. In de toekomst: aansluiten bij Commissie Mijnbouwschade als onafhankelijk instituut.
- EnergyStock & Nobian zijn verantwoordelijk voor schades tot ca. 30 jaar na afsluiten cavernes. Dat is geregeld in de Mijnbouwwet.
- Mochten de bedrijven failliet gaat, dan is er een waarborgfonds Mijnbouwschade.

Wie vermoedt dat schade veroorzaakt is door EnergyStock, kan schade melden via de [website](#). Momenteel heeft EnergyStock een eigen schadeprocedure. EnergyStock is in gesprek met het ministerie EZK en de commissie Mijnbouwschade om schadeafhandeling door dit onafhankelijke loket te laten beoordelen. Nu al geldt:

- Bij vermoeden van schade door olie-, **gas- of zoutwinning buiten het effectgebied van het Groningenveld** kan daarvan melding worden gedaan bij de Commissie Mijnbouwschade. De commissie onderzoekt de melding en geeft een onafhankelijk advies over de grootte van de schade en of deze veroorzaakt is door mijnbouw. De betrokken mijnbouwbedrijven volgen het advies van de commissie en vergoeden de schade. Zoutwinning door Nobian valt al onder dit loket.
- Schades die toe te wijzen zijn aan **gaswinning uit het Groningenveld** of de gasopslag Norg kunnen worden gemeld bij het Instituut Mijnbouwschade (IMG). Het IMG beslist over de schademelding. Hierbij geldt het wettelijk bewijsvermoeden, waarbij het IMG er vanuit gaat dat schade het gevolg is van mijnbouwactiviteiten, tenzij er een andere oorzaak voor de schade is aan te wijzen.

De commissie Mijnbouwschade en het IMG fungeren als één loket en hanteren een 'no wrong door' principe.

Toekomstige schade

Mocht de opslag van waterstof onverhoopt leiden tot aantoonbare waardedaling van uw woning, dan kan EnergyStock daarvoor aansprakelijk gesteld worden.

EnergyStock is samen met Nobian als vergunninghouders verantwoordelijk voor de afgesloten/verlaten caveerne tot een zeer ruime tijd na afsluiting van de cavernes (artikel 33 Mijnbouwwet). Ze staan daarmee dus financieel garant. In het extreme geval van faillissement van het mijnbouwbedrijf, is voorzien in een waarborgfonds mijnbouwschade conform hoofdstuk 9 van de Mijnbouwwet.

Ook na het verlaten/afsluiten van een caveerne blijft EnergyStock geruime tijd verantwoordelijk voor de gevolgen. Dit wordt vastgelegd in een abandonneringsplan (ook wel Sluitingsplan genoemd in de Mijnbouwwet) De termijn waarin de vergunninghouder verantwoordelijk is voor de caveerne wordt bepaald door de vergunningverlener en toezichthouder, maar is rond de 30 jaar na afsluiting.

Afhandeling aardbevingsschade – update Rijksoverheid 6-10-'23

Op 6 oktober presenteerde de Rijksoverheid (Vijlbrief) een nieuwe regeling voor schadeherstel, die ingaat in het tweede kwartaal van 2024:

1. Herstel van alle schades die **naar zijn aard mijnbouwschade** zijn, zonder dat wordt gekeken naar de oorzaak, bij schadebedragen tot € 60.000,- (óf)
2. Een vaste eenmalige vergoeding van € 10.000,- voor bewoners op wier adres niet eerder schade is gemeld (óf)
3. Een financiële vergoeding volgens de maatwerkprocedure waarbij wél wordt gekeken naar de oorzaak van de schade.

IMG-effectgebied Indicatieve kaart

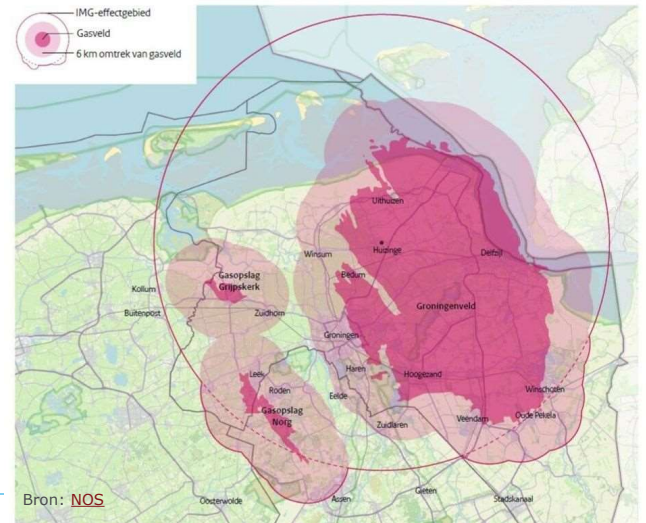

Wat wij weten berust op openbare informatie:

<https://www.rijksoverheid.nl/actueel/nieuws/2023/10/06/afhandeling-aardbevingsschade-van-schadevergoeding-naar-daadwerkelijk-schadeherstel-zonder-gedoe>

De kaart is afkomstig van de NOS en is **niet** door de Rijksoverheid gepubliceerd:

<https://nos.nl/artikel/2493029-vijlbrief-schaderegeling-groningen-milder-menselijker-en-makkelijker>

Wat we onderzoeken in de MER



Bodem: bodemdaling, aardbevingen, trillingen, geschiktheid opslagcavernes



Energie, klimaat, duurzaamheid



Externe veiligheid



Landschap, cultuurhistorie en archeologie



Luchtkwaliteit



Flora & fauna



Trillingen



Verkeer



Ruimtegebruik



Water



Geluid



Gezondheid

Voor het Milieueffectrapport worden veel onderzoeken gedaan. Op deze slide staan ze opgesomd. In 2024 worden de onderzoeken afgerond. Zie de slide hierna voor de meest recente planning.

Vergunningenprocedure waterstofopslag – volgende stappen

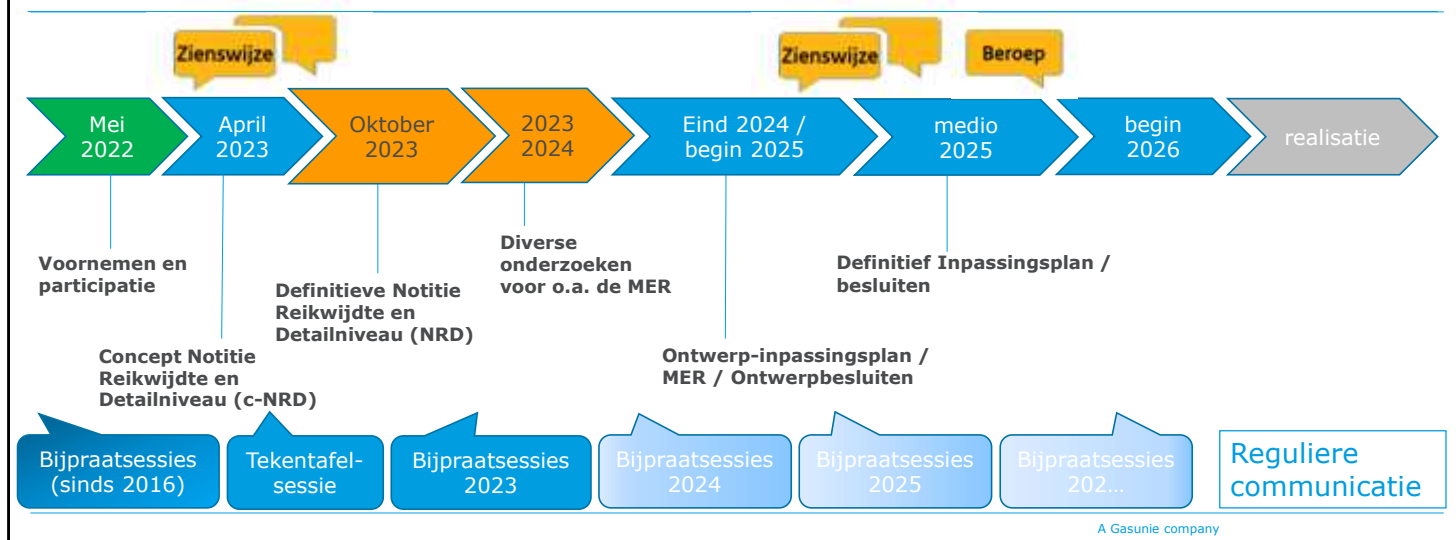

- Vanaf de zomer wordt in circa een jaar een reeks onderzoeken gedaan, die leiden tot Ontwerpbesluiten die ter inzage worden gelegd. Dat wordt – zoals het nu lijkt – eind 2024 / begin 2025 gedaan.
- Uiteindelijk wordt een definitief besluit vastgesteld. Als de planning voor de ontwerpbesluiten gehaald wordt, betekent dat dat de vergunningen in de zomer van 2025 definitief kunnen zijn.
- Het is mogelijk een zienswijze in te dienen op de ontwerpbesluiten (eind 2024 / begin 2025). Tegen de definitieve besluiten kunnen indieners van zienswijzen in beroep gaan (eind 2025)
- Bovenstaande planning is een update van de vorige planning. Bij elke stap wordt de planning verfijnd. We communiceren hierover via de website en de bijpraatsessies.
- Uitgaande van de huidige planning kan de bouw starten in 2026 en wordt de oplevering van de installatie en eerste caverne voorzien voor 2028.
- Naast de formele procedure zal EnergyStock ook via reguliere kanalen met de omgeving in gesprek blijven: bijpraatsessies, Tonckeltje, brieven, etc.

Veelgestelde vragen & antwoorden (c-NRD)

Hoe worden de installaties landschappelijke ingepast?

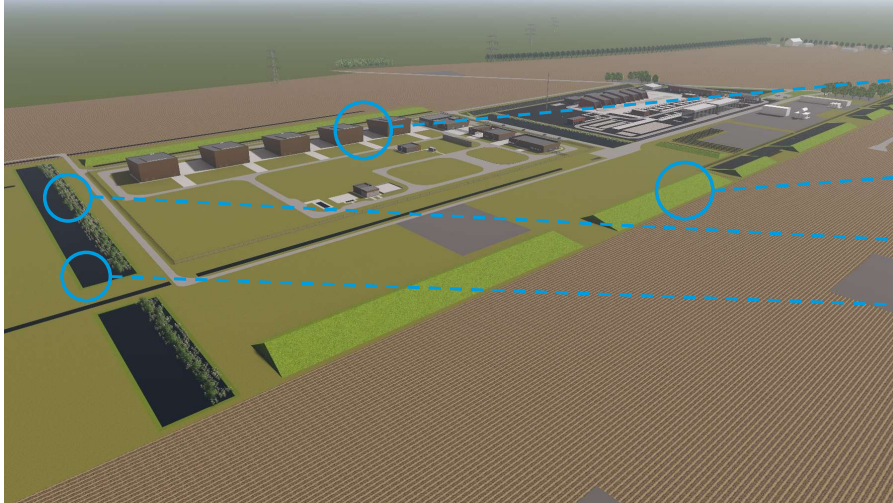

Voorstel

- Uitstraling gebouwen passend bij die van de huidige installatie
- Aarden wallen
- Bosschages
- Blusvijver

Randvoorwaarden:

- Wat vindt u belangrijk?

A Gasunie company

Ons voorstel is om de nieuwe installatie qua uitstraling aan te laten sluiten bij de huidige installatie. We willen aarden wallen om de installatie leggen om de installatie aan het zicht te onttrekken. Tussen de installatie en de N366 willen we blusvijvers realiseren met beplanting aan de oever.

Met omwonenden willen we bespreken welke randvoorwaarden zij belangrijk vinden.

Evaluatieboringen (update)

- Maken van een boorgang vanaf de locatie van het cavernepad naar de locatie voor de caveerne om met radarmetingen de zoutberg in kaart brengen en te bepalen of de locatie geschikt is voor opslagcavernes.
- Planning zoals besproken in januari 2023 niet gehaald:
 - Tweede kwartaal 2023: vergunningaanvraag
 - Eind 2023: voorbereidend werk
 - April 2024: boringen
- **Update planning:**
 - Derde kwartaal 2023: start vergunningprocedure. Nieuwsbericht op de website.
 - Voorjaar 2024: start voorbereidingen
 - Zomer 2024: boringen

Nu al voorbereidend onderzoek: archeologie, flora & fauna, bodemvervuiling, sonderingen, etc.

Bijpraatsessie voorjaar 2024: plan voor voorkomen overlast van licht, geluid, verkeer.

A Gasunie company

- Om te bepalen of de beoogde locatie voor de cavernes A9, A10 en A11 geschikt zijn voor het maken van opslagcavernes doet Nobian een evaluatieboring.
- We hadden voor de zomer van 2023 een vergunning willen aanvragen, maar die planning is niet gehaald.
- We denken nu dat we eind 2023 vergunningen kunnen aanvragen om boringen te doen naar de beoogde positie van caveerne A9 en A11.
- De verwachting is dat de boring naar caveerne A9 voldoende informatie oplevert van de ondergrond om ook een duidelijk beeld te hebben van de beoogde cavernes A10 en A11. Mocht dit niet zo zijn, dan volgt een tweede boring naar de positie van de beoogde caveerne A11.
- Het doel van de boring is om informatie op te halen over de ondergrond. Met radarmetingen brengt Nobian de zoutberg in kaart. Dit maakt duidelijk of de beoogde locaties geschikt zijn voor opslagcavernes
- In het voorjaar van 2024 worden voorbereidende werkzaamheden uitgevoerd. Er wordt een boorkelder gemaakt en een fundatie voor de boortoren.
- In de zomer van 2024 wordt de boring(en) uitgevoerd. Deze nemen per boring ongeveer een maand in beslag.
- Voordat de werkzaamheden plaatsvinden, zullen we in een bijpraatsessie aangeven hoe we overlast van licht, geluid en verkeer zo veel mogelijk willen voorkomen.

Locaties activiteiten en bekende initiatieven



Tijdens de bijpraatsessie van EnergyStock op 18 januari 2023 is een overzicht van alle initiatieven beloofd. Zie pagina 3 / 4 van het [verslag](#) van deze bijpraatsessie. Het heeft helaas langer geduurd dan voorzien om dit met alle partijen samen te stellen en te communiceren.

Op bijgevoegde kaart staan:

- Installaties zoutwinning Nobian (bestaand)
- Aardgasopslag van EnergyStock (bestaand)
- Zandwinningslocatie Van der Velde Heeresmeer (bestaand)
- Waterstofopslag van EnergyStock/HyStock (beoogd)
- Perslucht opslag van Corre Energy (beoogd)

Niet op de kaart staan:

- Uitbreiding zandwinningslocatie Van der Velde Heeresmeer (beoogd)
- Plannen voor nieuwe cavernes voor zoutwinning door Nobian (beoogd). Nobian organiseert 14 november een informatieavond over haar gebiedsvisie.

Afronding

- Dank voor uw inbreng
- Presentatie volgt snel op de website
- Verslag van de avond volgt iets later

De presentatie + boodschappen worden deze week op de website gezet.
Er wordt een verslag gemaakt van deze avond. Ook die wordt z.s.m. op de site gepubliceerd.

Overlast? Vragen?

- Ervaart u overlast van verkeer, licht of geluid?
- Bel tijdens kantooruren met het algemene nummer van de installatie! Buiten kantooruren is de Centrale Commandopost van Gasunie bereikbaar.
- Uw vraag zal worden aangenomen, waarna u zo spoedig mogelijk wordt teruggebeld / actie wordt ondernomen.

0598 - 31 5000 (tijdens kantooruren)
050 - 521 1500 (buiten kantooruren)

Mocht u overlast ervaren of vragen hebben, schroom niet en neem contact op. We zullen kijken wat we kunnen doen om de overlast weg te nemen of te beperken.